

**Centrum sociálních služeb - LÚČ**  
**399, 018 52 Pruské**

**VÝROČNÁ SPRÁVA**  
**O ČINNOSTI A HOSPODÁRENÍ**  
**ZA ROK 2020**

**Obsah:**

<b>1. Základné informácie o CSS-LÚČ</b> .....	3
1.1 Identifikačné údaje.....	3
1.2 Kontaktné údaje .....	3
1.3 Informácie o poskytovanej sociálnej službe.....	3
1.4 Z histórie CSS-LÚČ.....	4
<b>2. Priestorové a prevádzkové podmienky v CSS-LÚČ</b> .....	5
<b>3. Zamestnanci CSS-LÚČ</b> .....	7
3.1 Počet zamestnancov.....	7
3.2 Organizačná štruktúra CSS-LÚČ.....	7
3.3 Vzdelávanie zamestnancov CSS-LÚČ.....	8
<b>4. Poskytovanie sociálnych služieb v CSS-LÚČ</b> .....	9
4.1 Poskytovanie sociálnych služieb.....	9
4.2 Informácie o prijímateľoch sociálnej služby v CSS-LÚČ k 31.12.2020.....	12
4.3 Aktivity s klientmi v roku 2020 .....	21
<b>5. Hospodárenie s finančnými prostriedkami CSS-LÚČ za r. 2020</b> .....	31
5.1 Plnenie príjmov za rok 2020.....	31
5.2 Čerpanie výdavkov za rok 2020.....	31
5.3 Ekonomicky oprávnené náklady.....	32
5.4 Majetok .....	33
5.5 Zdroje krytia.....	33
5.6 Pohľadávky.....	34
5.7 Záväzky.....	34
5.8 Hospodársky výsledok za 2020 - vývoj nákladov a výnosov.....	35
5.9 Plán financovania sociálnych služieb na rok 2020 .....	36
<b>6. Záver</b> .....	37
Príloha č. 1 .....	38

## 1. Základné informácie o CSS-LÚČ

### 1.1 Identifikačné údaje

Názov zariadenia:	Centrum sociálnych služieb - LÚČ (skratka CSS-LÚČ)
Adresa:	399, 018 52 Pruské
Zriaďovateľ:	Trenčiansky samosprávny kraj, K dolnej stanici 7282/20A, 911 01 Trenčín
Právna forma:	rozpočtová organizácia
IČO:	00632392
DIČ:	2021388303

### 1.2 Kontaktné údaje

tel. 042 4492150, 4492682 - administratíva  
042 4441680 - ambulancia

e-mail: [info@csspruske.sk](mailto:info@csspruske.sk)

web: [www.csspruske.sk](http://www.csspruske.sk)

### 1.3 Informácie o poskytovanej sociálnej službe

#### Druh sociálnej služby:

v špecializovanom zariadení pre fyzickú osobu odkázanú na pomoc inej fyzickej osoby, ktorej stupeň odkázanosti je najmenej V podľa prílohy č. 3 zákona č. 448/2008 Z. z. a má zdravotné postihnutie, ktorým je najmä Alzheimerova choroba a schizofrénia.

#### Forma sociálnej služby:

pobytová celoročná

#### Rozsah poskytovania sociálnej služby:

na neurčitý čas

#### Cieľová skupina prijímateľov sociálnej služby (ďalej aj „klientov“):

pľnoleté fyzické osoby, ktoré sú odkázané na pomoc inej fyzickej osoby a ich stupeň odkázanosti je najmenej V podľa prílohy č. 3 zákona č. 448/2008 Z. z. o sociálnych službách a majú zdravotné postihnutie, ktorým je najmä Alzheimerova choroba a schizofrénia

#### Kapacita zariadenia:

pre 48 klientov

### Predmet činnosti a odborné zameranie CSS-LÚČ:

- poskytuje pomoc pri odkázanosti na pomoc inej fyzickej osoby,
- poskytuje sociálne poradenstvo,
- poskytuje sociálnu rehabilitáciu,
- poskytuje a zabezpečuje ošetrovateľskú starostlivosť,
- poskytuje ubytovanie v jedno až štvorlôžkových izbách,
- poskytuje celodenné stravovanie,
- poskytuje upratovanie, pranie, žehlenie a údržbu bielizne a šatstva,
- poskytuje osobné vybavenie, ak si ho klient nemôže zabezpečiť sám,
- utvára podmienky na úschovu cenných vecí,
- zabezpečuje pracovnú terapiu,
- zabezpečuje záujmovú činnosť.

### 1.4 Z histórie CSS-LÚČ

Na základe údajov v zápisnici „z príležitosti preberania budovy malého kaštieľa /býv.kláštor/ od Závodov všeobecného strojárstva v Dubnici n/V. do vlastníctva ONV odb. soc. zabezpečenia rady ONV Ilava, pre účely zriadenia Domova dôchodcov v Pruskom“ môžeme zámer zriadiť v Pruskom Domov dôchodcov datovať k 01.10.1955. Podľa archívnych materiálov (kmeňová kniha) bol CSS-LÚČ zriadený ako Domov dôchodcov v roku 1958.

Zriaďovacou listinou vydanou bývalým Okresným úradom v Považskej Bystrici dňa 01.01.1991 bol zriadený „Ústav pre mentálne postihnutých dospelých občanov“ so sídlom Pruské.

Reprofilizovanie zariadenia si vyžiadalo presťahovanie jednej tretiny obyvateľov do iných zariadení, úpravu ubytovacích a prevádzkových priestorov a celkovú reorganizáciu systému práce s klientmi.

Zriaďovacou listinou vydanou Krajským úradom v Trenčíne bola zmenená pôvodná zriaďovacia listina zo dňa 01.01.1991 a na jej základe bol zriadený ústav sociálnej starostlivosti s názvom Ústav pre mentálne postihnutých dospelých občanov so sídlom Pruské.

Zriaďovacou listinou vydanou Krajským úradom v Trenčíne dňa 01.07.1998 bola zmenená zriaďovacia listina a na jej základe bolo zriadené zariadenie sociálnych služieb - domov sociálnych služieb s názvom Domov sociálnych služieb so sídlom Pruské.

Dodatkom č. 1 k zriaďovacej listine Domova sociálnych služieb v Pruskom vydaného Krajským úradom v Trenčíne dňa 03.01.2000 bola Zriaďovacia listina doplnená o ďalšiu činnosť - vedľajšie hospodárstvo.

Dodatkom č. 2 k zriaďovacej listine Domova sociálnych služieb v Pruskom vydaného Krajským úradom v Trenčíne dňa 01.02.2002 bol Domov sociálnych služieb reprofilizovaný na koedukované zariadenie.

Dňom 01.07.2002 je Trenčiansky samosprávny kraj zriaďovateľom Domova sociálnych služieb. Na základe tejto skutočnosti vydal nový zriaďovateľ rozhodnutím číslo 20/2002/Soc. zo dňa 01.07.2002 zriaďovaciu listinu.

Uznesením Zastupiteľstva Trenčianskeho samosprávneho kraja zo dňa 25.04.2012 bol s účinnosťou od 01.07.2012 zmenený názov zariadenia na Centrum sociálnych služieb - LÚČ s sídlom 018 52 Pruské č. 399 a zmenený druh poskytovanej sociálnej služby na špecializované zariadenie pre fyzické osoby, ktoré majú zdravotné postihnutie, ktorým je najmä Alzheimerova choroba a schizofrénia.

## 2. Priestorové a prevádzkové podmienky v CSS-LÚČ

CSS-LÚČ poskytuje svoje služby v priestoroch pamiatkovo chránenej budovy františkánskeho kláštora zo 17. storočia na základe nájomnej zmluvy s Rehoľou menších bratov - Františkánov, Provincie Najsvätejšieho Spasiteľa, Františkánska 2, 811 01 Bratislava.



Vesprémsky biskup a zemepán Juraj Jakusicz priviedol v r. 1625 alebo 1634 do Pruského františkánov a odovzdal im do správy tamojší kostol s farou. V r. 1642 dal postaviť neskororenesančný kostol a kláštor františkánov.

Pôvodná kláštorná budova (jej uličné krídlo, ktoré je čiastočne podpivničené) má staršie pravdepodobne stredoveké základy. Kláštor neskôr rozšírili o ďalšie krídla. Celý objekt bol prefasádovaný a upravený v 18. storočí.

Kláštor je dvojpodlažný, čiastočne podpivničený. Zastrešený je sedlovou strechou s výnimkou ukončenia západného krídla, svätyne kostola a kaplnky, ktoré majú valbové strechy. V súčasnosti je strecha pokrytá hliníkovou šablónovou krytinou. Veža má barokovú strechu stanovú s helmicou. Murivo tvorí lomový kameň miestami vyspravený tehlou. Takmer v celom objekte sú klenbové stropy.

K pôvodnej budove kláštora boli v minulosti pristavené ďalšie 3 budovy využívané ako:

- plynová kotolňa, pracovňa, dielňa,
- budova pracovnej terapie pre klientov,
- sklad všeobecného materiálu a miestnosť pre zosnulých.



Z dôvodu pôvodnej neúčelovosti budovy bolo nutné zrealizovať viaceré rekonštrukcie.

V marci 1956 Okresný národný výbor v Ilave odbor pre výstavbu vydal rozhodnutie na „generálnu opravu budovy býv. kláštora na účele domu dôchodcov“. Napriek zrealizovaným úpravám však boli podmienky naďalej ťažké, napr. kuchynské sporáky i práčky boli na tuhé palivo, kapacita zariadenia bola pre 110 osôb...

V nasledujúcom období sa preto zrealizovali ďalšie stavebné úpravy, najmä:

- v r. 1965 - oplotenie areálu pletivom,
- v r. 1969 - oprava vonkajšej fasády,
- v r. 1974 - oprava ústredného kúrenia,
- v r. 1985 - výmena podláh, výmena kotlov a radiátorov, vybudovanie sušiarne bielizne,
- v r. 1986 - oprava strechy - prekrytie hliníkovým plechom,
- v r. 1987 - napojenie na verejný vodovod, oprava elektroinštalácie, vybudovanie únikového schodiska,
- v r. 1988 - vybudovanie prefabrikovanej žumpy,
- v r. 1989 - vybudovanie panelovej okružnej cesty pred hlavnou budovou a v areáli zariadenia,
- v r. 1990 - dokončenie generálnej opravy ústredného kúrenia,
- 



- v r. 1990 - 1992 - odvlhčenie muriva, oprava fasády, výmena okien, klampiarske práce, generálna oprava sociálnych zariadení, výmena okien a oprava fasády na budove pracovnej rehabilitácie, oprava fasády a polozenie dlažby v átriu, oprava oplotenia, oprava fasády kotolne a práčovne, rekonštrukcia priestorov práčovne,
- v r. 1993 - 1994 - rekonštrukcia priestorov kuchyne a príručných skladov, vybudovanie garáže a skládky na pevné palivá (vlastná práca zamestnancov), oprava priestorov pre zosnulých a skladov všeobecného materiálu, oprava podláh,
- v r. 1995 - oprava kotolne a výmena kotla,
- v r. 1996-1997 - výmena podláh na chodbách, oddeleniach jedálni, priestoroch pracovnej rehabilitácie,
- v r. 1999 - vybudovanie plynovej kotolne
- v r. 2000 a 2001 - rekonštrukcia kúpeľní a sociálnych zariadení, oprava elektrických rozvodov,
- v r. 2004 - inštalácia regulácie plynovej kotolne,
- v r. 2008 - inštalácia schodiskového výtahu,
- v r. 2009 a v r. 2012 - rekonštrukcia elektroinštalácie v hlavnej budove,
- v r. 2009 - výmena exteriérových a interiérových dverí v hlavnej budove, rekonštrukcia rozvodov elektrickej energie, vytvorenie bezbariérových vstupov do budovy,
- v r. 2016 - oprava komínov.

Budova CSS-LÚČ je napojená na elektrickú prípojku, verejný vodovod, plynovod, kanalizácia je zaústená do septika.

### 3. Zamestnanci CSS-LÚČ

#### 3.1 Počet zamestnancov

CSS-LÚČ má podľa organizačnej štruktúry platnej od 01.02.2016 37 zamestnancov, z toho 24 odborných zamestnancov, čím spĺňa legislatívne požiadavky podľa Prílohy č.1 Z.č. 448/2008 Z.z. týkajúce sa maximálneho počtu prijímateľov sociálnej služby na jedného zamestnanca (požiadavka 1,3) a minimálny percentuálny podiel odborných zamestnancov na celkovom počte zamestnancov (požiadavka 65%).

K 31.12.2020 bol skutočný stav zamestnancov 37.

Počet zamestnancov k 31.12.2019	36
Prijatí	5
Skončený pracovný pomer	4
Počet zamestnancov k 31.12.2020	37

#### 3.2 Organizačná štruktúra CSS-LÚČ

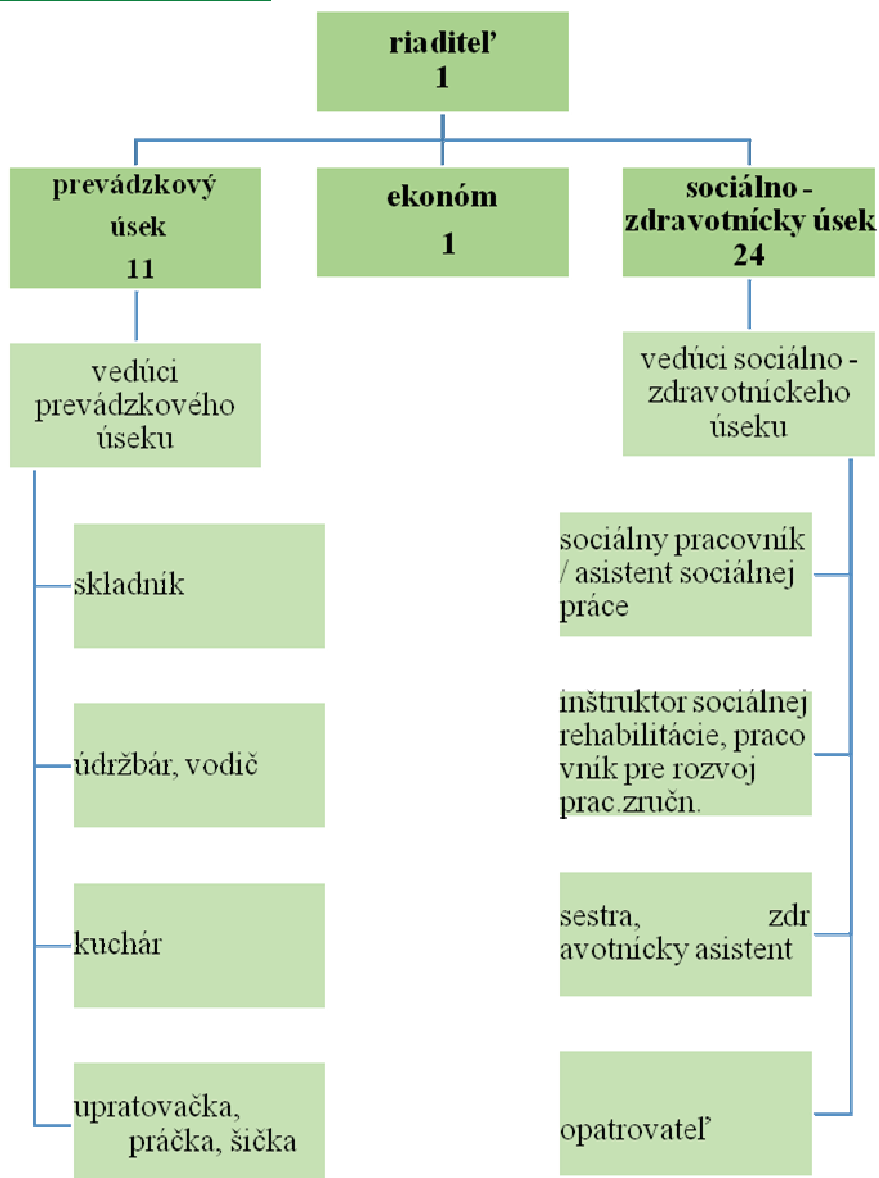

Počet zamestnancov celkom: 37

### 3.3 Vzdelávanie zamestnancov CSS-LÚČ

V r. 2020 sa zamestnanci CSS-LÚČ zúčastnili nasledovných vzdelávacích akcií:

Termín	Názov vzdelávacej aktivity	Miesto konania	Počet zamestnancov
23.01.2020	Odborný okresný seminár	FN Trenčín	2
19.02.2020	Odborný krajský seminár	Púchov	3
11.02.- 12.02.2020	Seminár „Kvalita sociálnych služieb“	TSK Trenčín	5
27.02.2020	Školenie BOZP, PO, CO	CSS - Pruské	37



## 4. Poskytovanie sociálnych služieb v CSS-LÚČ

### 4.1 Poskytovanie sociálnych služieb

CSS-LÚČ Pruské poskytuje sociálnu službu - odborné, obslužné a ďalšie činnosti, ktoré sú zamerané na prevenciu vzniku nepriaznivej situácie, riešenie nepriaznivej situácie, alebo zmiernenie nepriaznivej situácie fyzickej osoby, zachovanie alebo obnovu a rozvoj schopností fyzickej osoby viesť samostatný život, zabezpečenie nevyhnutných podmienok na uspokojenie základných životných potrieb fyzickej osoby, riešenie krízovej intervencie situácie fyzickej osoby a prevenciu sociálneho vylúčenia plnoletej fyzickej osobe, ktorá je odkázaná na pomoc inej fyzickej osoby v zmysle ustanovení zákona č. 448/2008 Z. z. o sociálnych službách a o zmene a doplnení zákona č. 455/1991 Zb. o živnostenskom podnikaní v znení neskorších predpisov.

CSS-LÚČ je od 01.07.2012 špecializovaným zariadením, v zriaďovacej listine bola zároveň vyšpecifikovaná cieľová skupina prijímateľov sociálnej služby (ďalej aj „prijímateľov“ alebo „klientov“) - fyzické osoby, ktoré majú zdravotné postihnutie, ktorým je najmä Alzheimerova choroba a schizofrénia.

Uvedená špecifikácia sa vzťahuje na nových žiadateľov o poskytovanie sociálnej služby. CSS-LÚČ naďalej poskytuje svoje služby klientom prijatým do zariadenia pred účinnosťou tejto úpravy, ktorí majú telesné, psychické, zmyslové, mentálne postihnutia alebo kombináciu týchto postihnutí.

Sociálna služba v zariadení sa poskytuje pobytovou formou ako celoročná pobytová sociálna služba na neurčitý čas (40 prijímateľov sociálnej služby) alebo na určitý čas (8 prijímateľov sociálnej služby).

Od prijatia prvého klienta dňa 02.01.1958 do 31.12.2020 CSS-LÚČ poskytoval (a poskytuje) svoje služby celkom 987 prijímateľom sociálnej služby.

Na základe žiadosti Trenčianskeho samosprávneho kraja o súčinnosť pri vykonaní sociálneho šetrenia bolo v r. 2020 vykonaných 27 sociálnych návštev u žiadateľov o vydanie posudku o odkázanosti na sociálnu službu.

CSS-LÚČ poskytuje svojim klientom sociálne služby v nasledovnom rozsahu:

#### -Pomoc pri odkázanosti na pomoc inej fyzickej osoby

Klienti CSS-LÚČ sú s cieľom udržania/rozvoja ich schopností/zručností podporovaní k sebestačnosti. Pri úkonoch, ktoré napr. z dôvodu nepriaznivého zdravotného stavu klient nie je schopný vykonávať samostatne, mu personál v potrebnej miere pomôže, alebo tieto úkony vykoná v plnom rozsahu.

#### -Ošetrovateľská starostlivosť

CSS-LÚČ poskytuje ošetrovateľskú starostlivosť vlastnými zamestnancami, zabezpečuje ju aj prostredníctvom agentúry domácej ošetrovateľskej starostlivosti.

V rámci ošetrovateľskej starostlivosti vykonáva kvalifikovaný personál u klientov bazálnu stimuláciu.

#### -Sociálne poradenstvo

CSS-LÚČ poskytuje základné sociálne poradenstvo všetkým záujemcom o poskytovanie sociálnej služby, klientom CSS-LÚČ a ich rodinným príslušníkom.

#### -Sociálna rehabilitácia

Klienti sú podporovaní k samostatnosti, rozvoju sociálnych zručností (napr. pri nakupovaní, cestovaní, návšteve kultúrnych podujatí a pod.) v rámci prirodzeného sociálneho prostredia. U každého klienta sa realizuje individuálny plán.

V tomto roku sa rozšíril rozsah vykonávanej sociálnej rehabilitácie o projekt Uplatnenie klientov sociálnych služieb so zdravotným obmedzením na trhu práce- aktivačná činnosť formou dobrovoľníckej služby, v rozsahu 20 hodín týždenne nepretržite po dobu 6 mesiacov.

Štyria klienti uzatvorili s Úradom práce sociálnych vecí a rodiny dohodu o vykonávaní aktivačnej činnosti formou dobrovoľnej služby, od 01.01.2020.

Klienti pracovali na pozíciách: vrátnik, upratovačka, pomocná sila v práčovni a pracovník pre pomocné práce – upratovanie v areáli. Každý mesiac sa chodili hlásiť na ÚPSVaR, čím si upevňovali sociálne zručnosti.

V rámci poskytovania sociálnych služieb klientom v našom zariadení, aj počas celého roka 2020 sme pokračovali v primeranej podpore našich klientov, žijúcich v komunitnom bývaní k nezávislému životu za primeranej podpory. Komunitné bývanie teda „prežilo“ ďalší rok a teší sa obľube klientiek, ktoré v ňom žijú. Obyvatelky komunitného bývania, ktorých je šesť a na začiatku si stanovili podmienky a pravidlá spolunažívania, sa aktívne podieľajú na starostlivosti o domácnosť. Pripravujú si pod dohľadom opatrovateľky rôzne drobné jedlá, alebo múčniky. Zodpovedajú za poriadok a čistotu. Týmto činnosťami sami rozhodujú o smerovaní vlastného života a tým aj zvýšenia jeho kvality.

Pozitívne výsledky sa prejavili najmä v spokojnosti klientiek, v ich zvýšení sebavedomia, sebestačnosti a v zlepšení sociálnych zručností. Prínosom je aj zlepšenie ich interakcie s ostatnými ľuďmi v rámci komunity.



#### - Ubytovanie

Ubytovacie podmienky determinuje skutočnosť, že budova CSS-LÚČ je pamiatkovo chráneným historickým objektom, preto nie je možné niektoré rekonštrukcie zrealizovať v požadovanej v miere zodpovedajúcej potrebám osôb so zdravotným postihnutím.



Klienti CSS-LÚČ sú ubytovaní v jedno až štvorlôžkových izbách. Izby sú podľa zdravotného stavu klienta zariadené polohovacími posteľami, stolíkmi, skriňami na osobné veci, stolíkom, stoličkou... Klienti si môžu svoje izby vybaviť vlastnými drobnými zariadeniami prvkami.

V budove chýba osobný výtah, jeho absenciu čiastočne kompenzuje výtah schodiskový.

Hygienické zariadenia pre klientov (kúpeľne, WC) sú spoločné na každom poschodí.

Spoločnými priestormi pre klientov sú priestory pracovnej terapie, miestnosti na sledovanie televízie, oddych a záujmovú činnosť, snoezelen miestnosť, jedáleň (využívaná aj ako spoločenská miestnosť), záhrada.



#### -Celodenné stravovanie

V r. 2020 sa klientom podávala racionálna a diabetická strava vo forme raňajok, desiaty, obeda, olovrantu, večere a druhej večere u diabetikov.



#### -Upratovanie, pranie, žehlenie a údržbu bielizne a šatstva

#### -Osobné vybavenie ak si ho klient nemôže zabezpečiť sám

Z osobného vybavenia, ktoré si klienti nemôžu zabezpečiť sami, im CSS-LÚČ sprostredkováva najmä vhodné oblečenie a hygienické potreby od darcov.

#### -Utváranie podmienok na úschovu cenných vecí

Klienti si môžu na základe zmluvy o úschove odložiť cenné veci do úschovy CSS-LÚČ.

#### - Zabezpečovanie pracovnej terapie

V rámci pracovnej terapie klienti vykonávajú najmä práce v záhrade a v areáli zariadenia, vypomáhajú na vrátnici, v práčovni, v kuchyni, pri výzdobe priestorov, jednoduchých údržbárskych prácach. V oblasti nácviku úkonov starostlivosti o domácnosť sa zúčastňujú na upratovaní svojich izieb a priestorov pracovnej terapie. Možnosti zapojenia do pracovnej terapie sú podmienené zdravotným stavom klienta.



#### - Zabezpečovanie záujmovej činnosti

Informácie o záujmovej činnosti klientov sa nachádzajú v časti 4.3. Aktivity s klientmi.

Súčasťou poskytovania sociálnej služby je aj evidencia ochrany práv a právom chránených záujmov prijímateľov sociálnej služby (vypracovanie a predkladanie správ pre opatrovanské súdy, spolupráca s príslušnými súdmi, notármi, exekútormi, účasť na dedičských konaniach...).

V súvislosti s výkonom opatrovníctva má rastúci trend počet súdnych konaní a s nimi súvisiacej administratívy, najmä za účelom zmeny resp. ustanovenia nového opatrovníka pre prijímateľov sociálnej služby. Našou snahou je maximálna podpora prirodzených väzieb a ich udržanie, čo má veľký význam pri opatrovníckom konaní.

Pri poskytovaní sociálnych služieb kladieme dôraz na individuálne potreby klientov s cieľom poskytovania takej miery podpory, aby si zachoval čo možno v najväčšej miere sebestačnosť a prirodzené vzťahy. Individuálne potreby klientov si vyžadujú zvýšené časové, ale aj administratívne náklady.

#### **4.2 Informácie o prijímateľoch sociálnej služby v CSS-LÚČ k 31.12.2020**

##### **4.2.1 Prehľad počtu žiadateľov o uzatvorenie zmluvy o poskytovaní sociálnych služieb vedených v Zozname čakateľov**

Žiadaná forma sociálnej služby	Žiadateľ - žena	Žiadateľ – muž	Celkom
Celoročná pobytová sociálna služba	3	5	8
<b>Celkom</b>	<b>3</b>	<b>5</b>	<b>8</b>

Graf č. 1

##### **Prehľad počtu žiadateľov o uzatvorenie zmluvy o poskytovaní sociálnych služieb vedených v Zozname čakateľov**

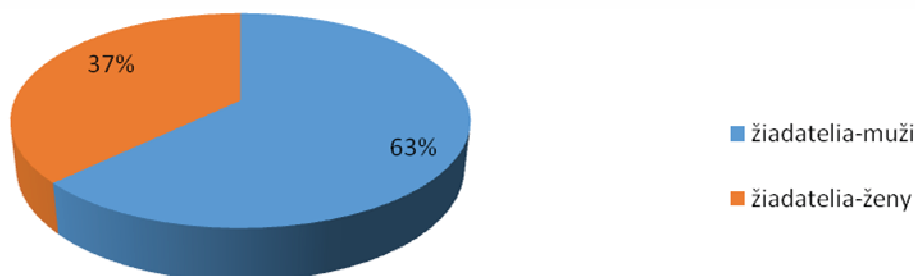

V zozname čakateľov o uzatvorenie zmluvy o poskytovaní sociálnych služieb bolo evidovaných celkom 8 žiadostí, žiadateľmi boli tri ženy a päť mužov. Priemerný vek čakateľov o uzatvorenie zmluvy o poskytovaní sociálnej služby bol 63 rokov. Bolo doručených 10 žiadostí o uzatvorenie zmluvy o poskytovaní sociálnej služby.

##### **4.2.2 Prehľad počtu prijímateľov poskytovaných sociálnych služieb**

Sledovaný údaj	Počet prijímateľov sociálnej služby
<b>Kapacita zariadenia</b>	<b>48</b>
<b>Počet obsadených miest</b>	<b>47</b>



Graf č. 2

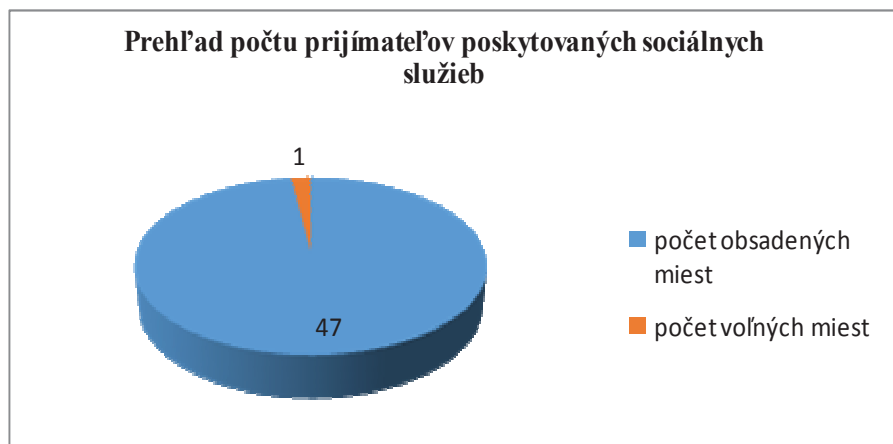

V roku 2020 boli poskytované sociálne služby celkom 49 prijímateľom sociálnych služieb.

#### 4.2.3 Štruktúra prijímateľov sociálnych služieb podľa formy poskytovaných sociálnych služieb

Forma poskytovanej sociálnej služby	Ženy	Muži	Celkom
Celoročná pobytová sociálna služba	19	28	47

Graf č. 3

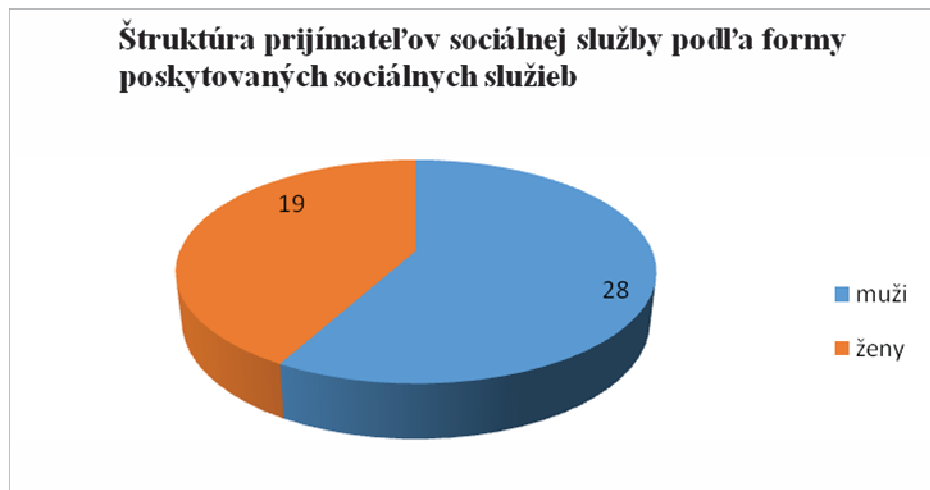

K 31.12.2020 boli v CSS-LÚČ formou celoročného pobytu poskytované sociálne služby celkom 47 prijímateľom sociálnej služby, z toho bolo 19 žien a 28 mužov. Prepočítaný priemerný počet prijímateľov sociálnych služieb predstavoval 48,56.

#### 4.2.4 Prehľad vývoja počtu prijímateľov sociálnych služieb poskytovaných sociálnych služieb

Dôvod zmeny stavu počtu	Ženy	Muži	Celkom
Prijatí	2	0	2
Ukončenie pobytu	0	0	0
Zomrelí	2	0	2

Graf č.4



V roku 2020 boli 2 prijímatelia sociálnej služby prijatí (2 ženy) a 2 prijímatelia sociálnej služby (2 ženy) zomreli.

#### 4.2.5 Prehľad rozdelenia prijímateľov sociálnych služieb podľa stupňa odkázanosti

Stupeň odkázanosti	Ženy	Muži	Celkom
I.	0	0	0
II.	0	0	0
III.	0	0	0
IV.	0	0	0
V.	0	0	0
VI.	19	28	47
<b>Celkom</b>	<b>19</b>	<b>28</b>	<b>47</b>

Graf č. 5

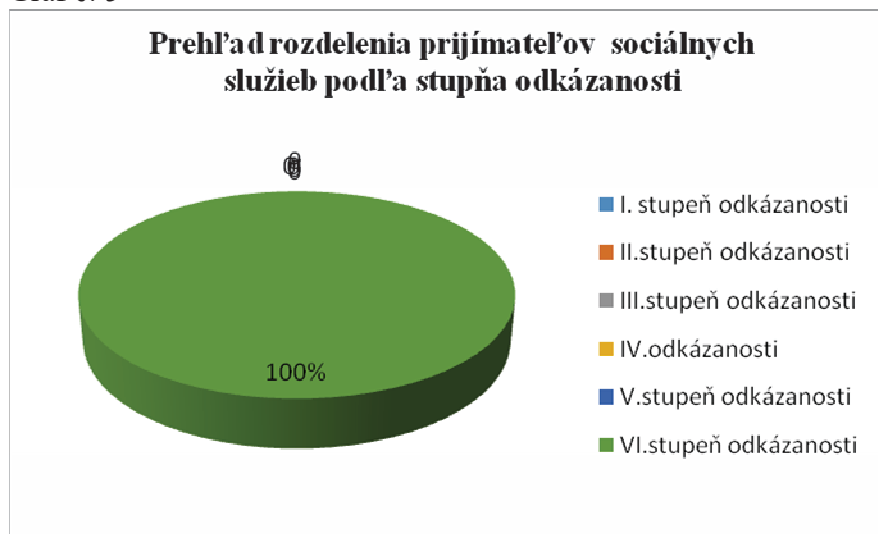



## 4.2.6 Veková štruktúra prijímateľov sociálnych služieb

Vekové rozpätie	Ženy	Muži	Celkom
do 20 rokov	0	0	0
do 29 rokov	0	0	0
do 39 rokov	1	4	5
do 49 rokov	1	6	7
do 59 rokov	6	11	17
do 69 rokov	6	5	11
do 79 rokov	4	2	6
nad 80 rokov	1	0	1
<b>Celkom</b>	<b>19</b>	<b>28</b>	<b>47</b>

Graf č.6

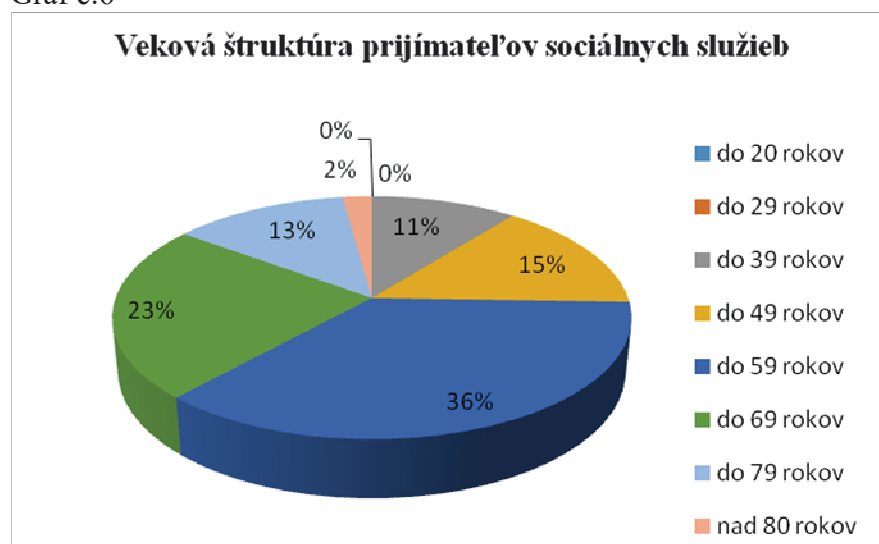

Vekové rozpätie prijímateľov sociálnych služieb je od 30 rokov do 81 rokov. Priemerný vek prijímateľov sociálnych služieb je 57,38 roka.

## 4.2.7 Počet prijímateľov sociálnych služieb podľa povinnosti platiť úhradu za poskytovanie sociálnej služby

Povinnosť platiť za sociálne služby	Počet prijímateľov sociálnych služieb
<b>Plnú úhradu</b>	47
<b>Z toho časť z úspor a majetku</b>	40
<b>Z toho časť na základe vyživovacej povinnosti</b>	7
<b>Časť úhrady</b>	0
<b>Bez povinnosti platiť úhrad</b>	0

Graf č. 7

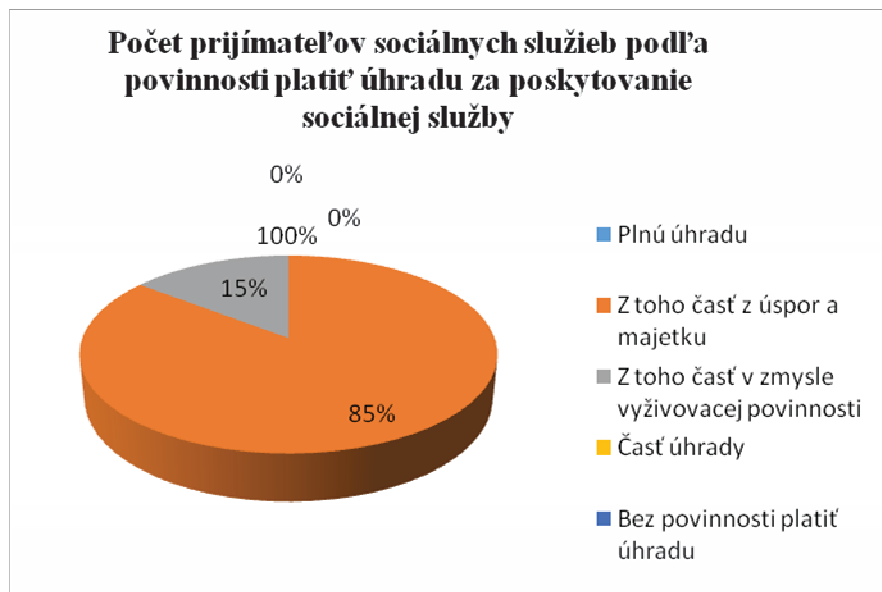

Priemerná mesačná výška úhrad za poskytované sociálne služby k 31.12.2020 predstavovala 343,16 €. Prijímatelia sociálnych služieb platili úhradu za sociálne služby zo svojho príjmu a majetku.

Každý prijímateľ sociálnych služieb mal vlastný príjem. Tento príjem bol vo forme mesačne vyplácaného invalidného dôchodku, alebo starobného dôchodku, dvaja prijímatelia sociálnych služieb poberali aj vdovský dôchodok a jeden prijímateľ sociálnych služieb poberal sociálny dôchodok.

Na základe vyživovacej povinnosti uhradili časť úhrady za sociálne služby 6 rodinní príslušníci prijímateľov sociálnych služieb zo svojho príjmu (vyživovacia povinnosť rodiča) a jednému prijímateľovi sociálnych služieb hradil časť úhrady obecný úrad.

Výška pohľadávok z úhrad za sociálne služby k 31.12.2020 bola vo výške 7578,63 €.

#### 4.2.8 Štruktúra počtu prijímateľov sociálnych služieb podľa spôsobilosti na právne úkony

Spôsobilosť na právne úkony	Ženy	Muži	Celkom
Čiastočné obmedzení	1	2	3
Pozbavení s plnom rozsahu	15	23	38
Svojprávny	3	3	6
<b>Celkom</b>	<b>19</b>	<b>28</b>	<b>47</b>

Graf č.8

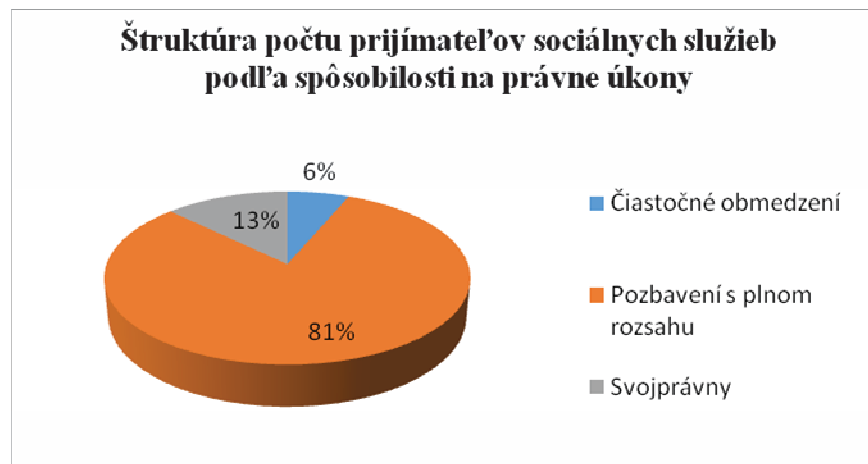

Z celkového počtu prijímateľov sociálnej služby, t. j. 81 %, bolo súdom obmedzených v spôsobilosti na právne úkony.

Prijímatelia sociálnych služieb sú plne podporovaní v podávaní žiadostí na príslušný súd, za účelom prinávratenia spôsobilosti na právne úkony, v rámci sociálneho poradenstva.

#### 4.2.9 Prehľad rozdelenia prijímateľov sociálnych služieb z hľadiska určenia opatrovníka

Určený opatrovník	Ženy	Muži	Celkom
Príbuzný	0	5	5
CSS-LÚČ	14	20	34
Iné zariadenie SS	0	1	1
Mesto, obec	4	1	5

Graf č. 9

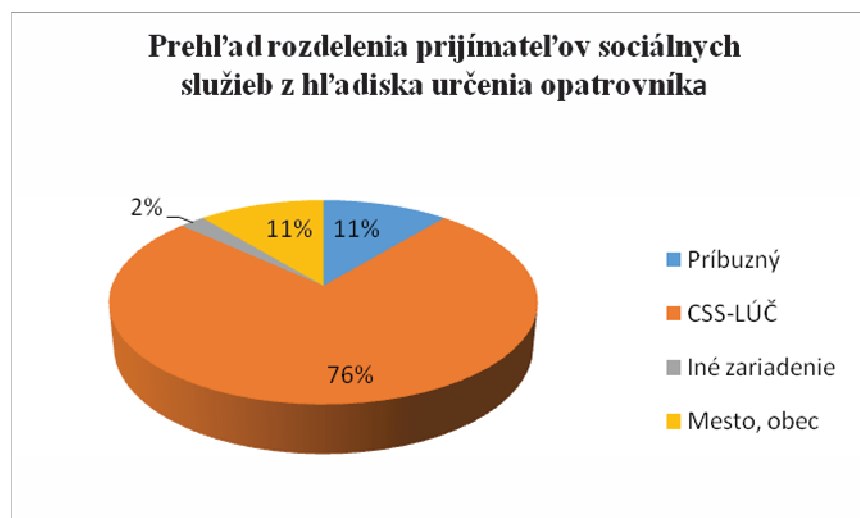

Výkon opatrovníctva je veľmi zodpovedná, personálne, administratívne, časovo i ekonomicky náročná činnosť, vykonávaná vždy v maximálnej možnej miere v prospech a v záujme prijímateľa sociálnej služby. V praxi sa celkom prirodzene dostávame do situácií, kedy musíme riešiť dilemy vyplývajúce z kolízie záujmov poskytovateľa sociálnych služieb a súdom ustanoveného opatrovníka v jednej osobe.

Celý proces výkonu opatrovníctva je náročný nielen čo sa týka osobnej účasti opatrovníka na pojednávaniach na súde, notárskom úrade, ale aj spolupráce s príslušným opatrovníckym súdom, notármi, orgánmi verejnej a štátnej správy, peňažnými ústavmi.

Prijímatelia sociálnych služieb, aj napriek tomu, že sú súdom obmedzení v spôsobilosti na právne úkony, disponujú rôznou mierou spôsobilosti týkajúcej sa jednotlivých sfér života a majú záujem rozhodovať aktívne o svojom živote. V tejto oblasti ich maximálne podporujeme a vedieme k samostatnému rozhodovaniu a následne aj obhájeniu si vlastného rozhodnutia.

V ostatnom období sa opakuje potreba sociálneho poradenstva opatrovníkom – príbuzným, ktorí sa na nás obracajú o podporu, informácie o postupe a potrebných dokladoch pri vybavovaní osobných dokladov prijímateľov sociálnych služieb, ale aj riešení ich osobných záležitostí na úradoch.

#### 4.2.10 Prehľad dní dočasnej neprítomnosti prijímateľov sociálnych služieb z dôvodu hospitalizácie

Mesiac	Ženy	Muži	Celkom
Január	0	0	0
Február	0	0	0
Marec	0	0	0
Apríl	0	0	0
Máj	0	0	0
Jún	0	0	0
Júl	0	0	0
August	0	0	0
September	0	0	0
Október	5	0	5
November	4	0	4
December	3	0	3

Graf č. 10

#### Prehľad dní dočasnej neprítomnosti prijímateľov sociálnych služieb z dôvodu hospitalizácie

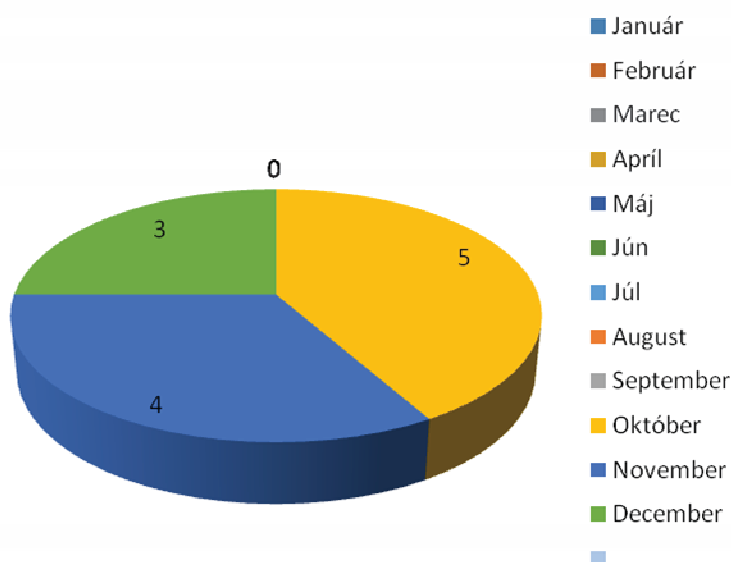

## 4.2.11 Prehľad dní dočasnej neprítomnosti prijímateľov sociálnych služieb z dôvodu návštevy rodiny

Mesiac	Ženy	Muži	Celkom
Január	0	11	11
Február	0	9	9
Marec	0	0	0
Apríl	0	0	0
Máj	0	0	0
Jún	0	0	0
Júl	0	16	16
August	0	7	7
September	0	0	0
Október	0	0	0
November	0	0	0
December	0	0	0

Udržiavanie sociálnych kontaktov prijímateľov sociálnych služieb s rodinou je jedným z dôležitých aspektov poskytovania sociálnych služieb. V oblasti spolupráce s príbuznými môžeme skonštatovať, že zámer začleňovať prijímateľov sociálnych služieb do ich prirodzeného sociálneho prostredia sa postupne uskutočňuje. Príbuzenské vzťahy sa darí vzájomnou komunikáciou udržiavať aj s príbuznými, ktorí viac rokov neprejavovali o prijímateľov sociálnych služieb takmer žiaden záujem.

Graf č. 11

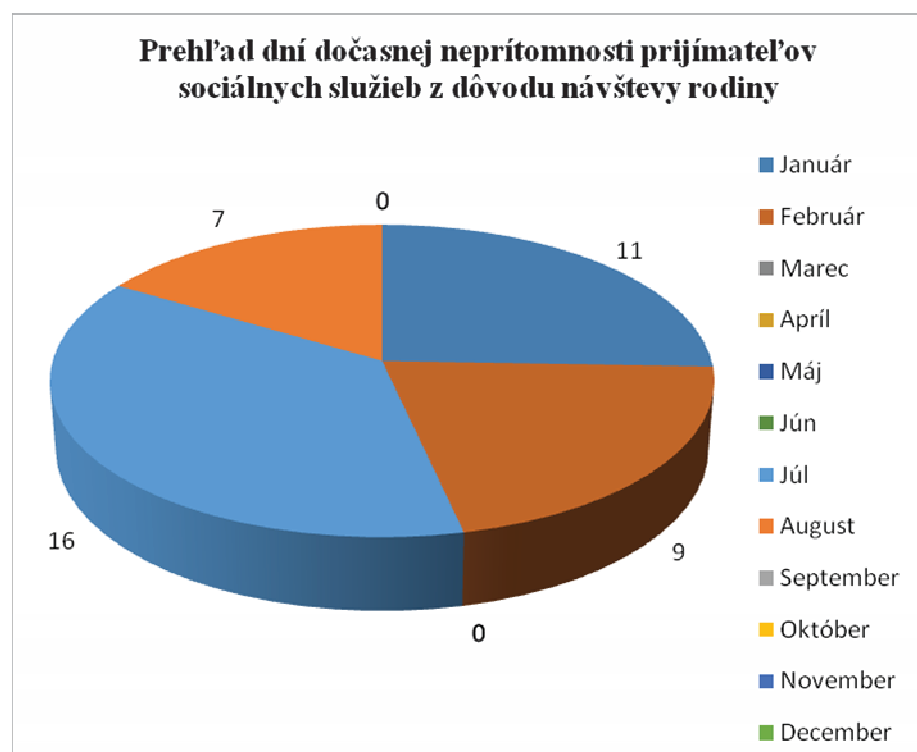

## 4.2.12 Prihlásenie prijímateľov sociálnych služieb k trvalému a prechodnému pobytu

Prihlásenie k pobytu	Počet prijímateľov
Trvalý pobyt na adrese Pruské č. 399	34
Prechodný pobyt na adrese Pruské č. 399	0

Graf č. 12

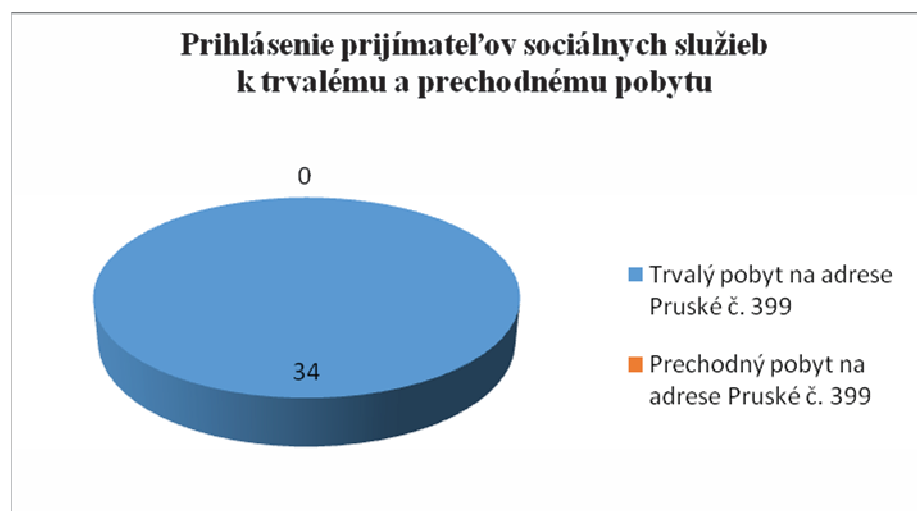

## 4.2.13 Prehľad rozdelenia prijímateľov sociálnych služieb z hľadiska spolupráce s príbuznými

Rozsah spolupráce	Ženy	Muži	Celkom
Príbuzní spolupracujú	19	28	47
Žiadny záujem	0	0	0
<b>Celkom</b>	<b>19</b>	<b>28</b>	<b>47</b>

Graf č. 13

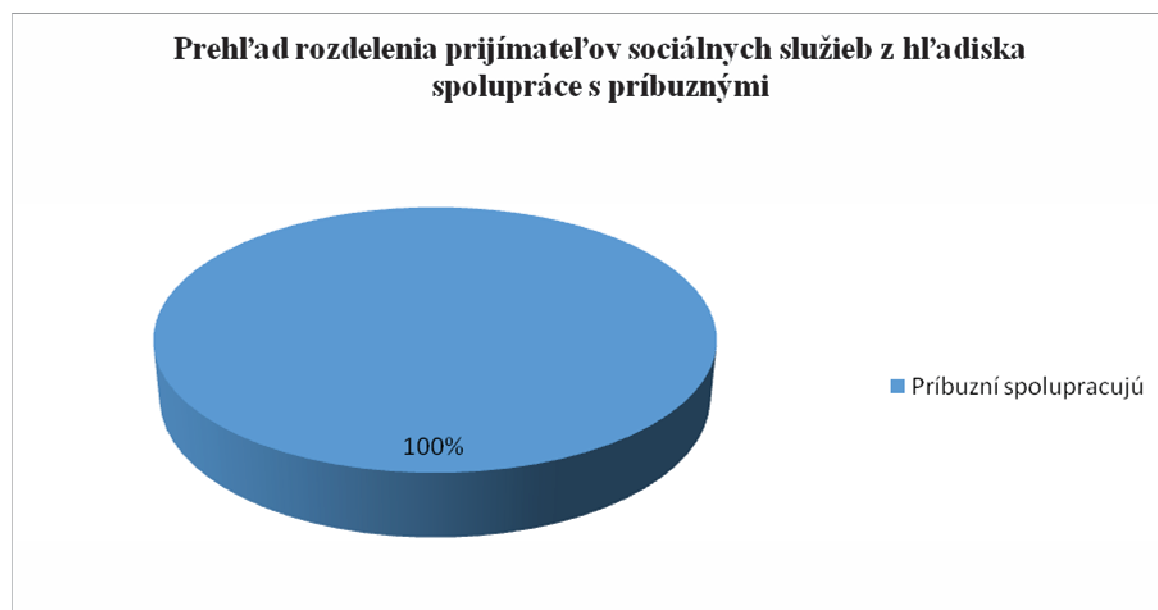



V oblasti spolupráce s príbuznými prijímateľov sociálnych služieb môžeme skonštatovať, že zámer postupne začleňovať prijímateľov sociálnych služieb do ich prirodzeného sociálneho prostredia sa postupne uskutočňuje. Príbuzenské vzťahy sa prehlbujú a vzájomnou komunikáciou aj príbuzní, ktorí viac rokov neprejavovali o prijímateľov sociálnych služieb takmer žiaden záujem začínajú spolupracovať. Spolupráca založená na príbuzenskom vzťahu k prijímateľom sociálnej služby je nevyhnutným predpokladom pri začleňovaní prijímateľa sociálnej služby do komunity a návrate do pôvodného prostredia.

Narastá aj potreba sociálneho poradenstva príbuzným, keď sa na nás obracajú so žiadosťami o informácie, podporu a pomoc pri vybavovaní osobných záležitostí prijímateľov sociálnej služby.

#### 4.3 Aktivity s klientmi v r. 2020

Život prijímateľov sociálnych služieb v CSS – Lúč 399 Pruské v roku 2020  
(ovplyvnený coronakrízou )

18.2.2020

Fašiangová zábava



6.3.2020

MŽD



**21.4.2020 Sút'az v hraní žolíka**



**28.4.2020 Sút'az v kreslení**



**11.5.2020 Sadenie fazule a starostlivosť o ňu**



**13.5.2020 Vedomostná súťaž**





**20.5.2020**    **Súťaž v hádzaní loptičiek na cieľ**



**28.5. +leto**    **Starostlivosť a tešenie sa z muškátov**



**18.6.2020**    **Oberanie lipy**



**Júl - august**    **Opekanie vonku**



**Cez rok**      **Čítanie novín a lúštenie krížoviek**



**Cez rok**      **Záujmová činnosť**



**24.8.2020**      **Varenie kukurice**



**Od**  
**25.8.2020**      **Oberanie fazule**





Od  
25.8.2020

Zber sušených kvetov



Od  
27.8.2020

Jesenné práce vonku



8.9.2020

Robenie zemiakových placiek



**16.9.2020 Pečenie zemiakov a robenie hranoliek**



**22.9.2020 Jeseň pani bohatá**





30.9.2020

Lúskanie fazule



6.7.-10.2020

Čistota základ života



20.10.2020

Premietanie kina



22,27.10.2020

Pečenie slivkového koláča



29.10.2020

Súťaž v pexese



24.12.2020

Koľko lásky sa zmestí do krabice od topánok



Krajčírka dielňa s práčovňou



## Celoročne

## Komunitné bývanie

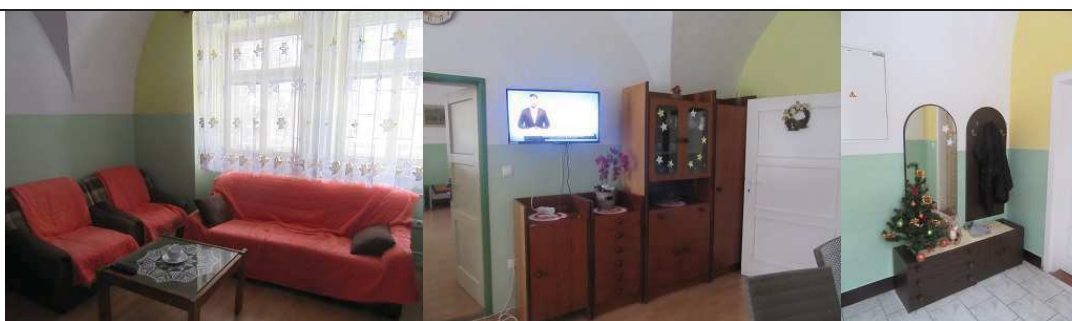
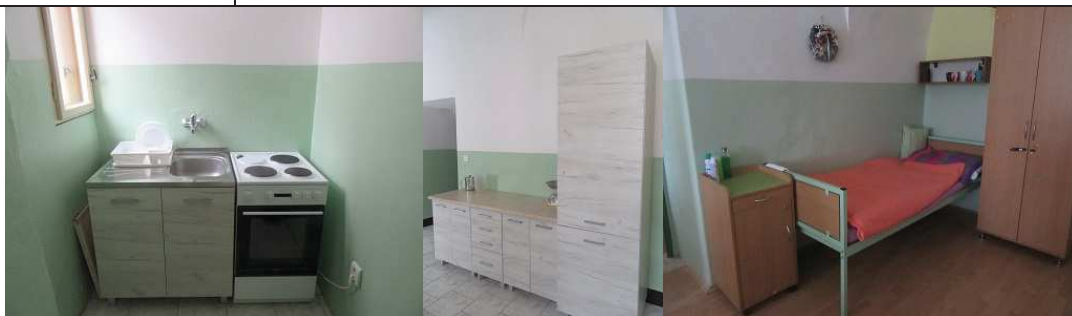

... a celoročne:

- pravidelné posedenia pri káve ako prejav ocenenia aktivity klientov v oblasti pracovnej terapie,
- podpora sebastačnosti, prevencia sociálneho vylúčenia klientov (napr. pri nákupoch, cestovaní, návšteve kultúrnych podujatí...),



- účasť na bohoslužbách - každú nedeľu a vo sviatok v miestnom kostole, k ťažko pohyblivým klientom prichádza kňaz, pred Veľkou nocou a Vianočnými sviatkami vykonáva sv. spoveď spojenú so sv. omšou,
- prechádzky v obci a jej okolí,
- opekačky, posedenia v záhrade,



- využívanie počítačovej miestnosti s pripojením na internet,- pečenie oblátok na rôzne príležitosti - oslavy, vianočné, veľkonočné sviatky...,



- biblioterapia - pasívna forma,

- využívanie snoezelen miestnosti - pomáha klientom zlepšovať schopnosť relaxácie, rozvíjať zmyslové vnímanie, ale aj zvyšovať efekt poskytovania ďalších terapeutických metód (bazálnej stimulácie, biblioterapie, muzikoterapie),



- ručné práce, výroba sviečok,



- pestovanie byliniek a zeleniny,

- bazálna stimulácia,

- podporovanie pravidelnej korešpondencie klientov s blízkymi osobami.

## 5. Hospodárenie s finančnými prostriedkami CSS-LÚČ za r. 2020

Centrum sociálnych služieb -LÚČ, 399, 018 52 Pruské v roku 2020 hospodáril s prideleným rozpočtom, ktorý bol schválený uznesením Zastupiteľstva Trenčianskeho samosprávneho kraja č.384/2019 zo dňa 25.11.2019.

### 5.1 Plnenie príjmov

Plánované príjmy na rok 2020 boli vo výške 208150,00 eur. Za obdobie január až december 2020 boli príjmy dosiahnuté vo výške 202 404,28 eur, medziročný nárast o 1 148,62 eur. Príjmy od prijímateľov sociálnych služieb boli vo výške 201 849,70 eur, medziročný nárast o 3 688,47eur. Hlavný podiel na tejto skutočnosti mali vyššie poplatky za poskytované služby.

	Rozpočet	Rozpočet po zmenách	Skutočné plnenie príjmov/čerpanie výdavkov k 31.12.2020	% plnenia príjmov/ % čerpania výdavkov
<b>Príjmy celkom</b>	<b>208 150,00</b>	<b>208 150,00</b>	<b>202 404,28</b>	<b>97,24</b>
z toho :				
Bežné príjmy 200	207 650,00	207 650,00	202 404,28	97,47
300	500,00	500,00	0,00	0,00

### 5.2 Čerpanie výdavkov

Plánované bežné výdavky boli vo výške 708 854,00eur. Celkom bol rozpočet bežných výdavkov za rok 2020 zvýšený o 41 640,00 Eur a to 25 476,00 Eur (zdroj 111) účelovo určené na výplatu mimoriadnej odmeny pre zamestnancov počas prvej vlny pandémie a 1 740,00 Eur ( zdroj 111) na nákup výživových doplnkov pre prijímateľov a zamestnancov zariadení soc. služieb. Ďalej 5 429,00 Eur (zdroj41) na odchodné, odvody do poisťovní a 8 995,00 Eur na mimoriadne odmeny. Kapitálové výdavky neboli plánované.

	Rozpočet	Rozpočet po zmenách	Skutočné plnenie príjmov/čerpanie výdavkov k 31.12.2020	% plnenia príjmov/ % čerpania výdavkov
<b>Výdavky celkom</b>	<b>708 854,00</b>	<b>750 494,00</b>	<b>720 368,27</b>	<b>95,99</b>
z toho :				
Bežné výdavky	708 854,00	750 494,00	720 368,27	95,99
Kapitálové výdavky	0,00	0,00	0,00	0,00

#### 5.2.1 Prehľad čerpania výdavkov podľa kódu zdroja 41

Kategória	Názov	Schválený rozpočet	Upravený rozpočet	Čerpanie	% plnenie k upravenému rozpočtu
610	Mzdy, platy	393 787,00	403 127,00	390 506,61	96,87
620	Poistné a príspevky do poisťovní	143 589,00	148 367,00	141 381,52	95,29
630	Tovary a služby	170 978,00	164 678,00	154 663,19	93,92
z toho					
631	Cestovné náhrady	350,00	70,00	55,14	78,77
632	Energie, voda a komunikácie	52000,00	46 900,00	46 580,96	99,32
633	Materiál	73 140,00	76070,00	74 316,79	97,70

634	Dopravné	1 320,00	1 320,00	1 304,03	98,79
635	Rutinná a štandardná údržba	8 870,00	4 780,00	4 737,63	99,11
636	Nájomné	1,00	1,00	1,00	100,00
637	Služby	35 297,00	35 537,00	27 667,64	77,86
640	Bežné transfery	0	6 606,00	6 600,95	99,92
<b>Bežné výdavky</b>		<b>708 354,00</b>	<b>722 778,00</b>	<b>693 152,27</b>	<b>95,90</b>
<b>Kapitálové výdavky</b>		<b>0,00</b>	<b>0,00</b>	<b>0,00</b>	<b>0</b>
<b>Výdavky celkom</b>		<b>708 354,00</b>	<b>722 778,00</b>	<b>693 152,27</b>	<b>95,90</b>

### 5.2. 2 Prehľad čerpania výdavkov podľa kódu zdroja 111

Katégoria	Názov	Schválený rozpočet	Upravený rozpočet	Čerpanie	% plnenie k upravenému rozpočtu
610	Mzdy, platy	0,00	19 002,00	19 002,00	100,00
620	Poistné a príspevky do poisťovní	0,00	6 474,00	6 474,00	100,00
633	Materiál	0,00	1 740,00	1 740,00	100,00
<b>Bežné výdavky</b>		<b>0,00</b>	<b>27 216,00</b>	<b>27 216,00</b>	<b>43,18</b>

### 5.3 Ekonomicky oprávnené náklady

Výdavky	Mzdy a platy	390 506,61
	Zákonné sociálne poistenie	141 381,52
	Cestovné náhrady	55,14
	Energie, voda	46 580,96
	Materiál	74316,79
	Dopravné	1 304,03
	Rutinná a štandardná údržba	2 248,72
	Nájomné	1,00
	Služby	27 667,64
	Odstupné, odchodné, PN	6 600,95
EON	Odpisy hmotného a nehmotného majetkuzdroj 41	7 295,76
	<b>Ekonomické oprávnené náklady</b>	<b>697 959,12</b>
Kapacita zariadenia		48
<b>Priemerne ekonomické oprávnené náklady</b>		<b>1 211,73</b>



## 5.4 Majetok

Názov	Skutočnosť k 31.12.2019	Skutočnosť k 31.12.2020
<b>Majetok spolu</b>	<b>246 863,65</b>	<b>262 385,95</b>
<b>Neobežný majetok spolu</b>	<b>183 443,73</b>	<b>174 782,49</b>
z toho :		
Dlhodobý nehmotný majetok		
Dlhodobý hmotný majetok	183 443,73	174 782,49
Dlhodobý finančný majetok		
<b>Obežný majetok spolu</b>	<b>63 140,00</b>	<b>87 284,06</b>
z toho :		
Zásoby	8 601,55	18 500,35
Dlhodobé pohľadávky	0,00	0,00
Krátkodobé pohľadávky	6 288,97	7 458,27
Finančné účty	48 249,48	61 325,44
<b>Časové rozlíšenie</b>	<b>279,92</b>	<b>319,40</b>

## 5.5 Zdroje krytia

Názov	Skutočnosť k 31.12.2018	Skutočnosť k 31.12.2020
<b>Vlastné imanie a záväzky spolu</b>	<b>246 863,65</b>	<b>262 385,95</b>
<b>Vlastné imanie</b>	<b>344,72</b>	<b>-99,94</b>
Výsledok hospodárenia	344,72	-99,94
<b>Záväzky</b>	<b>205 478,84</b>	<b>213 867,49</b>
z toho :		
Rezervy	6 316,51	8 033,00
Zúčtovanie transferov rozpočtu	142 248,15	142 308,82
Dlhodobé záväzky	2 192,87	2 926,89
Krátkodobé záväzky	48 432,34	60 598,78
<b>Časové rozlíšenie</b>	<b>41 729,53</b>	<b>48 618,40</b>

**5.6 Pohľadávky**

Pohľadávky	Zostatok k 31.12 2019	Opravná položka	Zostatok k 31.12 2020
Pohľadávky do lehoty splatnosti	895,60		1 186,52
Pohľadávky po lehote splatnosti	5 393,37	900,25	6 271,75
<b>Pohľadávky spolu</b>	<b>6 288,97</b>	<b>900,25</b>	<b>7 458,27</b>

Na účte pohľadávok z nedaňových príjmov (318) eviduje CSS pohľadávky v čiastke 7 578,63 eur voči prijímateľom sociálnych služieb z toho:

do 30 dní – v lehote splatnosti vo výške 755,98 eur

od 30 - 60 dní vo výške 406,63 eur

od 60 - 90 dní vo výške 349,35 eur

od 90 dní – 1 rok vo výške 2 789,05 eur

nad 1 rok vo výške 3 277,62 eur .

Pohľadávky vznikli z dôvodu nízkych dôchodkov klientov. Po zaplatení úhrad za služby musí klientovi zostať minimálna výška životného minima. Z dôvodu zvýšenia hranice životného minima zostáva menší objem finančných prostriedkov na úhradu služieb. V roku 2020 nastalo zvýšenie opravnej položky vo výške 611,89 eur z dôvodu neuhradených pohľadávok za služby nad 1 rok. V danom roku evidujeme nárast pohľadávok oproti roku 2019 o 1 169,30 eur.

**5.7 Závazky**

Krátkodobé záväzky	Zostatok k 31.12 2019	Zostatok k 31.12 2020
Závazky do lehoty splatnosti	48 432,34	60 598,78
Závazky po lehote splatnosti	0	0

Krátkodobé záväzky sú vo výške 60 598,78 eur. Z toho mzdy vrátane odvodov predstavujú objem 51 653,84eur.

Neuhradené faktúry sú evidované vo výške 3 379,03 eur.

- neuhradené faktúry: a) do lehoty splatnosti: vo výške 3 379,03eur, z toho najväčší objem predstavuje vyúčtovacia faktúra za zemný plyn v objeme 1 664,15 eur

b) po lehote do 60 dní: 0,00 eur

c) po lehote nad 60 dní: 0,00 eur

V rámci dlhodobých záväzkov vykazuje CSS záväzok iba na účte 472 záväzky zo SF vo výške 2 926,89 eur. CSS tvorí sociálny fond v zmysle uzatvorenej kolektívnej zmluvy na rok 2020 vo výške 1,05 % skutočne vyplatených miezd. Čerpanie finančných prostriedkov upravuje Kolektívna zmluva. V roku 2020 čerpal CSS finančné prostriedky hlavne na stravné pre zamestnancov, regeneráciu pracovnej sily a na dopravu do zamestnania.

## 5.8 Hospodársky výsledok za r. 2020 - vývoj nákladov a výnosov

Názov	Skutočnosť k 31.12. 2019	Skutočnosť k 31.12.2020
<b>Náklady</b>	<b>864 909,53</b>	<b>948 713,67</b>
50 – Spotrebované nákupy	113 687,83	116 008,93
51 – Služby	23 336,38	20 564,61
52 – Osobné náklady	511 327,68	588 778,06
53 – Dane a poplatky	743,13	743,13
54 – Ostatné náklady na prevádzkovú činnosť	0,00	0,00
55 – Odpisy, rezervy a OP z prevádzkovej a finančnej činnosti a zúčtovanie časového rozlíšenia	15 354,01	19 134,60
56 – Finančné náklady	12,75	12,60
57 – Mimoriadne náklady	0,00	0,00
58 – Náklady na transfery a náklady z odvodov príjmov	200 447,75	203 471,74
59 – Dane z príjmov	0,00	0,00
<b>Výnosy</b>	<b>859 731,85</b>	<b>948 958,45</b>
60 – Tržby za vlastné výkony a tovar	198 258,17	203 280,10
61 – Zmena stavu vnútroorganizačných služieb	0,00	0,00
62 – Aktivácia	0,00	0,00
63 – Daňové a colné výnosy a výnosy z poplatkov	0,00	0,00
64 – Ostatné výnosy	2 345,36	152,11
65 – Zúčtovanie rezerv a OP z prevádzkovej a finančnej činnosti a zúčtovanie časového rozlíš	1 134,04	8 144,98
66 – Finančné výnosy	0,00	0,00
67 – Mimoriadne výnosy	0,00	0,00
69 – Výnosy z transferov a rozpočtových príjmov v obciach, VÚC a v RO a PO zriadených obcou alebo VÚC	657 994,28	737 381,26
<b>Hospodársky výsledok /+ kladný HV,- záporný HV/</b>	<b>-5 177,68</b>	<b>244,78</b>

Hospodársky výsledok /kladný / v sume 244,78 eur bol zúčtovaný na účet 428 – Nevysporiadaný výsledok hospodárenia minulých rokov.

Analýza nákladov a výnosov v porovnaní s minulým rokom a s vysvetlením významných rozdielov:

- nárast tržieb o 5 021,93eur
- nárast osobných nákladov o 77 450,38eur

Významné rozdiely: mzdové náklady zrástli o 49 067,67 eur a tým adekvátne aj odvody, ostatné sociálne náklady (rekreačné poukazy) boli vo výške 904,25 eur

### 5. 9 Plán financovania sociálnych služieb na rok 2021

Zastupiteľstvo TSK na svojom zasadnutí dňa 23. novembra 2020 uznesením číslo 582/2020 schválilo rozpočet Trenčianskeho samosprávneho kraja na roky 2021-2023.

Finančné prostriedky na bežné výdavky v roku 2021 nám budú poukazované mesačne.

Čerpanie prostriedkov z rozpočtu, ako aj čerpanie celkového rozpočtu budeme viesť podľa zdroja programovej štruktúry a rozpočtovej klasifikácie platnej pre rok 2021. Pri čerpaní finančných prostriedkov budeme zachovávať hospodárnosť, efektívnosť a účinnosť ich použitia.

Záväznú ukazovatele a limity rozpočtu na rok 2021 pre našu organizáciu sú nasledovné.

#### Výdavky – kód zdroja 41

Kategória	Názov	Schválený rozpočet
710	Kapitálové výdavky	8 604,00
610	Mzdy, platy, služobné príjmy a osobné vyrovnania	397 000,00
620	Poistné a príspevky do poisťovní	144 975,00
630	Tovary a služby	181 086,00
z toho:		
631	Cestovné náhrady	350,00
632	Energie, voda a komunikácie	52 900,00
633	Materiál	73 140,00
634	Dopravné	1 650,00
635	Rutinná a štandardná údržba	16 420,00
636	Nájomné	1,00
637	Služby	36 625,00
	<b>Výdavky celkom</b>	<b>731 665,00</b>

#### Výdavky – kód zdroja 72a

Kategória	Názov	Schválený rozpočet
630	Tovary a služby	500,00
z toho:		
633	Materiál	500,00

#### Príjmy – kód zdroja 41

Kategória	Názov	Schválený rozpočet
220	Nedaňové príjmy	226 000,00

#### Príjmy – kód zdroja 72a

Kategória	Názov	Schválený rozpočet
311	Bežný grant	500,00

## 6. Záver

Pre CSS-LÚČ je hlavným cieľom do budúcnosti skvalitnenie podmienok na poskytovanie sociálnych služieb pre klientov predovšetkým v oblasti bývania. Jednou z možností skvalitnenia podmienok nielen bývania, ale aj celkovej kvality života klientov, je zapojenie CSS-LÚČ do procesu deinštitucionalizácie.

Prioritou v oblasti práce s klientmi bolo zvyšovanie rozsahu sociálnej rehabilitácie. Po zriadení novej kuchynky v priestoroch pracovnej terapie v r. 2016 pribudla v r. 2017 miestnosť na pranie a údržbu bielizne vybavená automatickou práčkou, sušičkou, žehličkou a šijacím strojom. Materiálovo - technické vybavenie bolo zakúpené z dotácie na podporu rozvoja sociálnych služieb z MPSVaR SR, umožnilo rozšíriť okruh úkonov starostlivosti o domácnosť, v ktorých sa klienti môžu zdokonaľovať.

Ďalšou oblasťou sociálnej rehabilitácie je príprava klientov na uplatnenie na trhu práce. Nadviazali sme spoluprácu s Centrom sociálnej a pracovnej rehabilitácie (CSPR) pri Inštitúte pre pracovnú rehabilitáciu občanov so zdravotným postihnutím v Bratislave, kooperačné aktivity prebiehali aj v roku 2020.

V roku 2020, sme sa orientovali hlavne na zavádzanie podmienok kvality do každodenného pracovného života všetkých zamestnancov. Na spoločných pracovných sedeniach a poradách, sme sa vzájomne vzdelávali v tejto oblasti. Opakovane sme riešili potrebu dodržiavania práv klientov.

Vzhľadom na nevyhovujúce, sťažené podmienky, aké máme v historickej budove, sa kvalita starostlivosti v celom kontexte, u nás nastavuje obtiažne.

Preto máme snahu vyniknúť v oblastiach, ktoré nevyžadujú optimálne stavebné riešenia. Sú to naše ľudské postoje voči klientom, je to naša snaha pracovať a postupovať vždy v najlepšom záujme klienta, je to prístup upriamený na práva klienta a na rešpektovanie individuality každého klienta.

V nasledujúcom roku 2021 bude prioritnou oblasťou:

- naďalej kvalita poskytovaných služieb,
- podpora klientov pri uplatnení na trhu práce s využitím nástrojov aktívnej politiky trhu práce ÚPSVaR SR v spolupráci s CSPR,
- informatizácia sociálno-zdravotného úseku,
- príprava zavedenia systému riadenia kvality,
- vzdelávanie zamestnancov.

V Pruskom dňa 28.04.2021

Mgr. Zuzana Bartovičová  
riaditeľka CSS-LÚČ

**Príloha č. 1****Centrum sociálnych služieb – LÚČ Pruské  
018 52 Pruské č. 399**

IČO: 00632392

DIČ: 2021388303

**CENNÍK  
poskytovaných služieb účinný od 01.01.2020**

Tento cenník sa vydáva v súlade so Všeobecne záväzným nariadením Trenčianskeho samosprávneho kraja č. 2/2018 o poskytovaní sociálnych služieb v zariadeniach sociálnych služieb zriadených Trenčianskym samosprávnym krajom, určení súm úhrady za sociálne služby a spôsob ich určenia a platenia, schváleným uznesením č. 34/2018 na IV. zasadnutí Zastupiteľstva TSK dňa 29.01.2018

1. Suma úhrady za poskytovanú sociálnu službu v ŠZ s celoročnou formou pobytu a racionálnou stravou je vo výške 11,34 Eur/deň

**2. Výška stravnej jednotky**

- a) racionálna strava ..... 2,90 Eur / deň  
 b) iná ako racionálna strava ..... 3,48Eur/ deň  
 c) bezlepková diéta ..... 3,77Eur / deň

**3. Výška úhrady prijímateľa za poskytovanú sociálnu službu: *pobytová celoročná***

<b>Odborné činnosti</b>	
• pomoc pri odkázanosti fyzickej osoby na pomoc inej fyzickej osoby pri úkonoch sebaobsluhy	0,00 Eur/deň
• sociálne poradenstvo	0,00 Eur /deň
• sociálna rehabilitácia	0,00 Eur /deň
• ošetrovateľská starostlivosť	0,00 Eur /deň
• rozvoj pracovných zručností	0,00 Eur /deň
<b>Obslužné činnosti</b>	
• ubytovanie	8,44Eur /deň
• stravovanie – racionálna strava	2,90Eur /deň
– iná ako racionálna strava ( diabetická, bezlaktózová)	3,48Eur /deň
– bezlepková diéta	3,77Eur /deň
• upratovanie, pranie, žehlenie a údržba bielizne a šatstva	0,00 Eur /deň
<b>Ďalšie činnosti</b>	
• úschova cenných vecí	0,00 Eur /deň
• záujmová činnosť	0,00 Eur /deň
• osobné vybavenie	0,00 Eur/deň

4. Výška úhrady na mesiac pri celoročnom pobyte sa určí z dennej sadzby podľa skutočného počtu dní v danom kalendárnom mesiaci:

Strava	Denná sadzba	28 dní	30 dní	31 dní
racionálna	11,34 €	317,52 €	340,20 €	351,54 €
iná ako racionálna	11,92 €	333,76 €	357,60 €	369,52 €
bezlepková diéta	12,21 €	341,88 €	366,30 €	378,51 €

**5. Suma úhrady za poskytovanú sociálnu službu v ŠZ s celoročnou formou pobytu a racionálnou stravou pre samoplatcov je vo výške EON 1139,16 Eur.**

**6. Úhrada nákladov za spôsobenú škodu, ktorú prijímateľ služby spôsobil úmyselne alebo neúmyselne :**

odstraňovanie následkov formou opravy alebo kúpy dodávateľskou formou, podľa druhu a rozsahu spôsobenej škody,

-ak budú následky odstraňovať zamestnanci CSS-LÚČ Pruské, za každú začatú hodinu práce každého zamestnanca CSS-LÚČ ..... 5,00 Eur

- ak následky bude odstraňovať firma .....**v plnej výške podľa faktúry.**

### **7. Suma úhrady za stravovanie ďalších fyzických osôb**

Fyzické osoby, ktorým sa so súhlasom riaditeľa CSS-LÚČ Pruské poskytuje stravovanie v CSS-LÚČ Pruské, platia úhradu za celkovú hodnotu stravy (náklady na suroviny a 100% režijné náklady na prípravu stravy).

Výška úhrady za 1 obed - racionálna strava.....**2,05 Eur**

Výška úhrady za 1 obed - diabetická diéta.....**2,31 Eur**

### **8. Účinnosť**

Tento Cenník nadobúda účinnosť dňom **01.01.2020**.

Zároveň sa končí platnosť Cenníka CSS-LÚČ Pruské zo dňa 01.02.2018 účinného od 01.03.2018.

V Pruskom 01.01.2020

Mgr. Zuzana Bartovičová  
riaditeľka  
CSS-LÚČ Pruské